華字日報

印刷所在威靈頓街門牌第五號
(電話第二百二十七號)
新聞紙第壹萬五千零捌拾號

CHINESE MAIL
5, WELLINGTON STREET,
HONGKONG CHINA.
Code Address: WAHTSEPO
Telephone No. 227
No. 15080 JULY, 71 1913.

本報代理掛號處

省城代理 榮陽大街鴻雁奇 榮勝街五十五號榮興館 佛山黃粥記 東門代理李義利 龍文記 威廉公司○時藝軒○萬昌盛○九成○永亨 ○谷都昌石塘仔和是興 ○新會城大新街醫新 江門書局街九如

星期暨局停印 週年銀七元半 每月價銀七毫 遠近郵費酌加 閏月報費照加

(督印人 司爵威)

廣東銀行有限公司廣告

本銀行係華商集股自設按照英例辦理在德輔道中第六號開張並設支行於省城濠畔街三百五十號專接中外各國匯兌及附貯按揭等項生意原爲爭國體挽利權便工商起見故壹切交易格外克己 諸君賜顧一律歡迎 ○附貯息例列 ○任便期式厘○三個月三厘○半年期四厘○壹年期四厘半○均計週息 民國式年三月廿壹號 總司理陸蓬山啟

Sank of Canton Ltd., Hongkong.

萬國寶通銀行

啓者本銀行實備資本美國金銀壹千萬員 總寫字樓在美國紐約埠 枝行於倫敦英京 省城 架刺打 小呂宋 星架波 宿務 孟買 西貢 仰光 新架波 上海 庇能 行於 橫濱 香港 天津 漢口 巴拿馬 三寶壟 巴冷保 西馬頓 刺士 西貢 馬尼拉 打刺 支那 代理 八 ... 本港在皇后大道中門牌第九號 ... 今將附貯息價列如下 十二個月週息四厘 半算 三個月週息三厘 其餘按揭匯兌生意一律公道 銀行司理人 爲 ... 謹啓

香港上海滙豐銀行廣告

茲將香港本行附貯息價列左(計開)
三個月期週息式厘半算
六個月期週息三厘半算
十二個月期週息四厘半算
壹千九百十三年三月二十 總司理人史帖蘭啓

義品放欵銀行廣告

啟者本行係由比京白羅些京開設分行在上海天津漢口香港等埠專做置業按揭借欵事宜本行辦公事房如有此項貿易一切借欵事宜請移玉本行面議可也 本行開設在香港皇后大道中太子行三樓 西曆一千九百十三年四月二十二號 啓

仁壽大藥房靈藥出售

立治陽痿丸 每瓶捌毫 此丸爲陽痿之聖藥專治陽氣虛弱夜尿過多精氣易洩等症 百發百中

固本解毒花柳藥汁 每瓶員半 新舊花柳均有神效

專治舊白濁藥水 每瓶員半 白濁藥水而未全愈者請即服此 家服之 他

包醫脚氣丸 每瓶四毫 乾濕脚氣 脚軟麻木 脚腫無力 一切脚症 極有神效

化痔藥膏 每盒三毫 一二兩

總售處廣州十七甫本藥房 香港分售處上環大馬路榮源燕窩店 癸丑陽曆六月廿六 省城仁壽藥房啓

聲明告白

啟者西環荷蘭街卅壹號同安雜貨店爲擴充生意起見是以招集成堂聯股合做仍用同安字號多添源記兩字准於本月廿六日交易如日前同安有欠各號貨項及揭借等項仰早日與同安舊人理妥壹經會交易後即與源記無涉先此聲明以免後論特此佈達 同安集成堂告白 癸丑舊歷六月十二日啓

退股告白

啟者鄙人承先父遺下人和利大施四份壹志理因兄黃文照兄弟遷異域新合利全項與陳祖母子兒商黨營運黃文光易以後新合利承受准七月廿二號立約退股內生意弟無涉此佈 拖船生意盈虧與文照文光兄弟無涉 癸丑新歷七月十五 退股人黃文照 文光同啓

萃英書室廣告

鄙人在本港教授英文十餘年來成才以去者大不乏人惟歎思今日外國學術患不少而本國文反其沉淪倒行邀識者憂之發館現欲教其特聘羅保施漢高等本班教員黎文先生每日到館分院文漢文等先生熱心教育素有經驗教授學者勿失此機會 癸丑五月廿六號 書室十莫香林 昭泰頂樓 德輔道 萃英書室 啓

大單杉集木出投

啓者本月十四日即禮拜上午十點鐘在於西環山道源木杉欄各款限石塘咀后皇杉欄出投後對面廣豐源後大道西門牌二號集木杉價十價貨以高者得另有紙列明單內各式條欵與杉木議價或另議一切欵列在各書價均歸佐治林理人處 勿誤此佈 佐治林理人譚 癸酉曆六月十三 啓

大學堂公佈

啟者本港大學堂創建設有大學生各學科今本學期各樂捐善士芳名列於後 ... 以上各善士捐欵均登芳名以誌紀念茲將各捐欵數目芳名開列於後 ... 區澤民翁捐銀壹千員 梁兆剛翁捐銀壹千員 梁仁甫翁捐銀五百員 ... 司庫新勸謹啟 癸丑新歷六月廿三

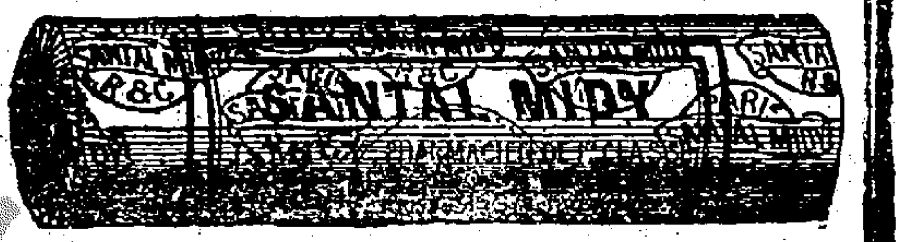

山打減地藥丸

二粒丸專治男女五淋此濁等症立能除止刺痛限四十八點鐘內濁止淋通實爲治淋濁之無上聖藥乃由最上品之美梳木取出與尋常平賤之山打油藥丸迥不相同用之比於服藥澄黃藥與射劑藥丸勝 賜顧者須防假冒請認小丸上有印爲記是幸 法國巴黎路威晏尼大號癸年三月廿九八號先道門牌十八九龍彌敦道四旬沙代理香港永樂街瑞昌發售

醒世良言

天下萬國員眞大實方即係中華人所講天下成仙成佛之方 孔子所講朝聞道夕死可矣之理 神之格言所謂不首一件無人生最緊要者 孔夫子亦以神道而設教 所不能無所不知之事勿得罪於天無所禱也 人生在世不可以聖賢爲欲施於人之心存已所不欲勿施於人 立而立人之心已欲達而達人之心便是我 人之所謂成仙人人身肉軀之時要才高學廣或係武畧超羣有人事業又要時也命也運也方可得此係人之身百年之內在於地球上便有 丁期 天下萬國人人皆可得此係神魂係永遠安樂及有天爵 天爵無分官貴貧賤賢愚無量之眞實係在天上無了期 癸丑年二月廿日 青山雍陌鄉鄭豪軍 書

會伯康肚痛霍亂痢症藥

專治肚痛瀉痢霍亂及一切大腸之病 此妙藥曾救活多人其止瀉除苦之功效爲天下諸藥所不能及服一次可以立止肚痛最重之痢疾不過三服無不痛除請謹記此藥是無不愈之妙靈藥中全是草木之質配合並無金石品

◎大瓶一元弍毫 ◎小瓶六毫

◎香港寄售處列下 永樂街瑞昌號 永樂街德輔道先施公司 源號 下環萬源洋貨店 杉昌生記洋貨店 軍器廠街

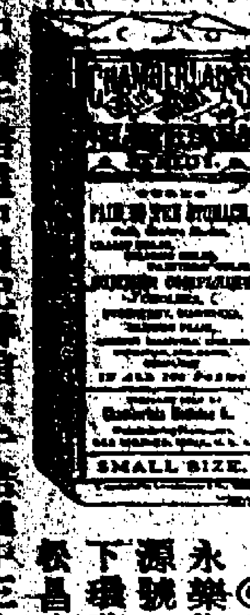

中環干諾道中同記號 干諾道中三十三號實泰 合業房洋貨店 香港德輔道 其昌號 永樂街 廣生行 屈臣氏藥房 威建藥房

洋酒廣告

黑白威士忌酒飲者意滿之可信

威士忌酒廠有多種令沽者能獲厚利而得飲者之滿意亦小但布臘飛大酒廠之黑白威士忌則不然 沽者固美利而飲者足滿意 可價非虛夸此酒在蘇格蘭用精料美價廉味高有益衛生請余不信請嘗試之方知其妙 各沽酒家俱有發售 香港各洋貨店均有發售 上海香港嘉泰洋行總代理 德輔道中 星架波

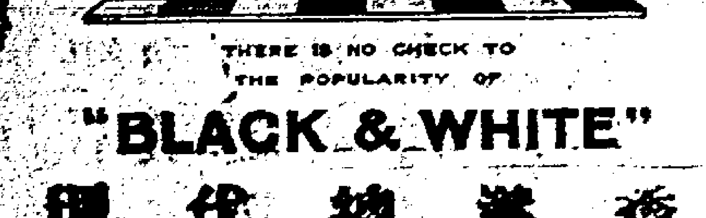

香港總代理
嘉泰洋行
(電話大三陸)

痛非無因

試觀此圖內之人慘狀腰背形容憔悴索其意味即知此人必有痛苦所在焉要知痛苦之原因非由於跌打損傷而在於內腎之力不能濾清血液之故耳初起時祇覺背脊隱痛人恒不其察病源何在延久釀成劇痛之惡果醫非其藥不治者有之蓋人之一身全賴血養而血之清鮮尤恃腎力腎若有病足以傷生然其來源隱伏發之現病情不一初腰痛心

腰背痛甚 骨節四肢 麻木甚由 腎弱是皆 以此故也 製造安民 保腎秘治 慈閉丸定 全愈

停風濕頭暈目花水 四肢附節腫服等患豈經發現即服兜安氏秘製保腎丸可以永免腎弱之患因此九乃療治腎病獨一無二聖藥非同凡品主治腎弱所致各病甚多詳載於兜安氏萬雄寶鑑冊內請君如欲研究補函索可也各埠各大藥房均有出售每瓶壹元弍角每打洋十弍元上海江西路B字五十一號兜安氏西藥公司啟

神奇藥粉

若技放争鬪 藥於茶杯上 加餚用滾水 沖之即成鮮 至記配至意 官長之用也

雲核田高古

健能壯體 骨力長精 ... 力之 ... 各大藥房

正金銀行告白

敬啟者本行設在日本橫濱埠開設壹千捌百八十年集實資本金二千四百萬元 正收實資本金三千萬元另公積金壹千七百八十五萬員正總銀行存積貯金壹分 枝各行於日本東京 神戶 大阪 長崎 美國倫敦 法國利安 美國鳥約 舊金山 檀香山 孟買 中國上海 漢口 天津 北京 牛莊 營口 安東 奉天 大連灣 長春等埠 哈爾濱 經營多年本行素敦信實辦事公平 貴客惠顧者請留意是荷 正金銀行司理人小野啓

有利銀行

百三十四年本行... 銀行收足資本金... 本行在香港 ... 附銀息價列左十二個月週息四厘 ... 三個月週息三厘半算 ... 日息週二厘算 貴客賜顧請移玉到本行面議 ... 壹千九百零大年三月廿大號 總司理人謹啓

本藥房所製壹種洗面香梘平常用之自有清香之氣不獨能去污垢兼能令容顏光滑洗後其芬芳之味久留不減洵爲用品中之可貴者 貴客不妨試之
每盒三件價銀五毫
屈臣氏大藥房謹啟

能醫哮喘

人何以得此氣喘之痛苦以致阻礙呼吸難於寢食[illegible]信服粒士之藥水藥丸無怪哮喘之病[illegible]也不知粒士乃英國化學師前因自染此症多年屢服各藥均無效驗是以專心研究製成此藥其喘立止可以安眠今特出以救世之患此症者焉
各藥房均有寄售

福德醫生自來補血片 育亨賓固本片 花柳掃毒片

[illegible]總藥局 普惠藥房分局代理
香港蘇杭街第一號梁鴻傳啟

宜男頂靚台灣席

香港永樂街門牌四拾壹 瑞昌足頭號啟

明新公司玻璃製造鏡器

敬啟者本公司向在新金山開埠開張十有餘年專辦各色厚薄花琉璃自用機器製造可鑲時款車邊戒鏡兼辦各色花盆并精寫華英字樣製造各色招牌行時能鑲房樓大細厚薄琉璃片雙樣亦能除舊更新如有舊鏡水色歷臺富商光顧遠近馳名因見中國從來未有製造兼各客保實直屬不便故特將全盤機器搬回港創造以便貴客商採購兼挽回利權以免外溢如蒙光顧價定從廉如函來購均可照辦無悞特此佈聞
舖在香港德律風四百壹十號 銅鑼灣天境村
癸丑年三月初六日
明新公司司理人劉羅謹啟

大新洋行

本行專辦草笠藤帽絨帽時款衣服鞋襪用各品雜貨洋酒食物洋遮鐘錶香梘料皮料各類顏料電燈風扇電用器具玻璃器皿及鋼鐵鋁製造各種機器車輛等件並常有皮料顏料各式現貨諸君如蒙光顧請移玉西苑或惠函知一律遵辦外洋已定購快捷依期交貨本行寓香港鄂街門牌三號電話壹一四[illegible]利百三十壹號
壬子十二七月廿三 香港大新洋行謹啟

助肺呼吸香膠

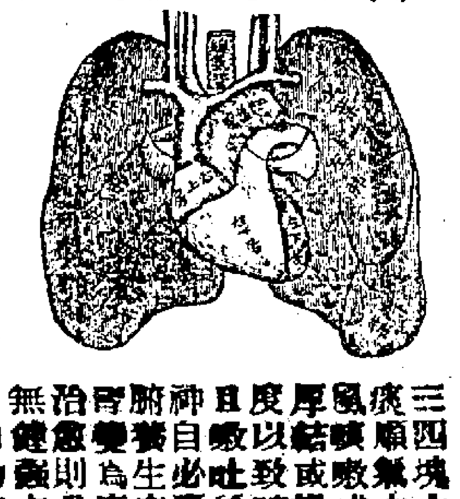

此膠是助肺壯的要材勻呼吸的要品不論新舊咳症一經入口立能痰化咳止且覺潤口香如能常備非但可保一家無咳嗽之患並可保一家人人壯顏强體凡吃膠人的肺健則呼吸勻胃口自然開也心經無腎經許多滋養料心臟血液亦自然而生由是五臟皆好體軀那有不肥壯的道理特勸同胞諸君若患肺病的人請即試之此膠味美而帶氣香而入口即化功能滋生精能液性化痰止咳助肺而勻呼吸老年氣喘痰塞而咳者隨時食化三四塊立能化痰順氣中年傷風咳嗽或濃痰厚結或勞過度以致肺燥痰精且咳吐稀痰內神自必耗之精微脾胃養生要若不傷治愈則爲身體無健之期每每

大人每服二三片每日可服三四次如幼年偶外感風寒致傷風若不即治時咸劇咳嗽或痰內結而致急慢驚風此膠醫服三四片能使內結痰化爲水由大便利出則咳自止肺自壯之吸自勻若能常時使用肺病可免一家赤子可保全無痰咳之患肺補壯則長大自速矣
大四角每打四元 小角每二元每打二十元

香港永樂街門牌四拾壹 瑞昌號[illegible]總代理

牙醫 許文巢

醫館在中環大馬路六拾二號A二樓即時和洋衣店對面 遷移請顧主士商移玉
壬子九月初五日啟 八廿

新碼頭出租

啟者現在金魚塘左近有新碼頭壹座在間建築工竣如有欲承租者請到德輔道中同昌公司面議爲荷此佈
癸丑歷六月十七日啟 二八

德源 省港

創辦映相鏡樓千片藥料紙料大鏡金木電器線料燈墊風扇聽筒偵電壁爐發行
總號德輔道第一千零五十二號
分號香港中環擺花街二十七號
分局省城十八甫中約五十二號

咸比輝亞火燭燕梳告白

（分局港風）
啟者咸北輝亞燕梳公司開設多年專保岸上各屋宇並舖戶貨物傢私等件燕梳火燭之處倘有失慎賠償快捷規矩[illegible] 諸君光顧請移玉至上環香鴨蛋街門牌十八 本分局內代理鄉人和新 面議價甚相宜此佈
光緒十八年十月廿三日 加剌治特謹啟

艾羅補腦汁

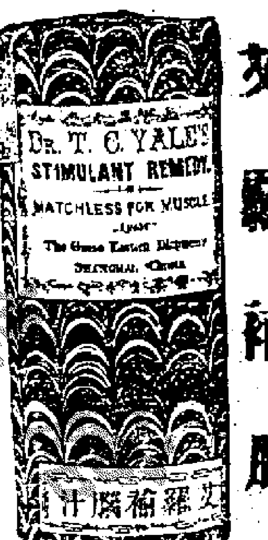

腦爲壹身之主其腦氣筋纏繞週身四肢百體臟腑內外無處不到故百體者聽腦之驅用若眼無腦氣筋則不能視耳無腦氣筋則不能聽鼻無腦氣筋則不能分香臭舌無腦氣筋則不能知甘苦週身手足之能知痛癢寒熱軟硬滑澀及能記古今萬事者無非腦氣力也夫人之腦愈重則聰明愈腦輕者則庸愚之輩也若腦氣無力則必諸多疾病腦氣足則百病不生全體强壯矣本醫生研究補腦一法經歷多年製成此汁自試自驗誠非尋常可比之良劑也
每大樽式員 每打二十員
每小樽壹員式毫半 每打十二員

香港永樂街門牌四拾壹 瑞昌足頭號啟

股告白

摩囉上街門牌廿五號前式樓東川號呂宋烟生意原呂昌陳兆源堂合股同做呂昌今因志圖別業自愿將名下股份退與股內人陳兆源堂承受經已五月廿九日交易清楚如呂昌與陳兆源手有與人揭借等項俱歸呂昌自理與承受人兆源堂無涉東川改名東州字號開張日後生意盈虧與退股呂昌無涉此佈 陳兆源堂謹啟
癸丑舊歷六月十壹

像油燈紗火嘴

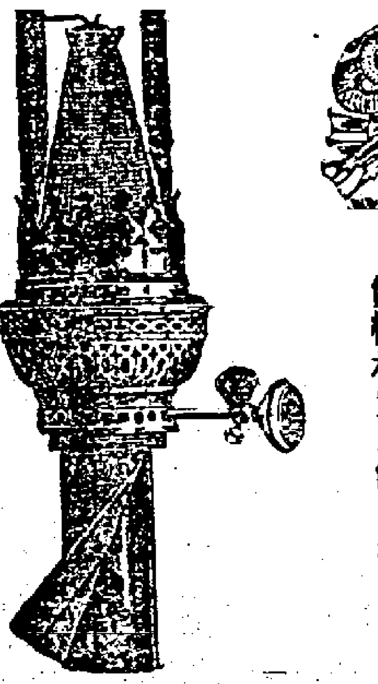

啟者本行代理之龍鷹嘜燈紗火嘴省港各家俱已暢行且價極相宜專辦 採買諸君請認明龍鷹爲記庶不致悞
壬子二月十五 十一日 咖喀士洋行廣告

英國 羅士洋行

似高領冷石鈕白線笠衫

諸君如未用過不妨試買一件即知其妙細較別家之貨便知優劣矣
內以妨假冒祈留意焉
必有一細獅嘜印在衫
本公司之似線衫每件

英國囉士洋行啟

〇贛軍諸將參松等痛駁袁謂江西爲行政區域中央調遣軍隊入贛保軍事行政本會有何詰問理由爭執良久議長謂已原卒以電參衆兩院維持付表決亦得起立過半數(盲從)通過

〇陳督訓令速捕煽亂之匪徒 陳都督昨接黎副總統來電以亂黨上海總機關秘密派人運動各省軍隊應請一體防範等因(此電已見前報)都督准此除諭令本省師旅團營各軍官慎密嚴防外昨特訓令警廳轉飭所屬如遇此等煽惑之徒不論軍民均應悉數速捕送軍法處訊辦以爲杜漸防微之計云

〇永漢馬路工程何忙碌耶 永漢馬路第一段工程現已將接官亭拆卸淨盡并與大馬路接壤地點開築落人渠直通堤岸工程甚爲忙碌且該馬路均用木架攔住以便工作云

〇業佃之呼籲聲 香山欖鎮李家瑞等現以護沙抽捐負担太重特呈請內務司轉呈都督將該鎮西海十八沙田畝捕費照舊給回招募兵士自行保護該司據此不准所請批令自赴護沙總處呈候核辦

〇周之貞呈准辭職 廣肇羅督辦周之貞呈稱近因奔走淸鄉積勞成病咯血之症復發請將督辦及水警廳長各差開去俾得安心調養等情陳都督據呈以所稱各節尙屬實情該督辦事宜卽由本都督兼理并擬委任南韶連督辦陳仲實幫辦以資襄理云

〇又有爲沙田業佃請命者 廣州都督兼民政長鑒委員歐陽醒乘禾熟勒繳費截艇無算禾雖落不得穀實饑殍不得桑請先電止救危急新會外海議事會鄉董陳榮椅暨全體議員

〇組織中華銀行之急進主義 粵省中華銀行經陳都督數電與財政部磋商規復昨日已得部電應允亟急籌劃現陳督決將中華銀行爲粵省紙幣之兌換機關因其利益一可以推行廣紙於省外以免擠擁二因香港禁用外幣在卽趁現時將廣紙價格擠至與外洋平衡可免港紙過佔優勝并訂定數策以便籌劃規復設行其(一)係在中央撥來之款內以百萬購生銀同粵鹽餉大洋儲存中華銀行作基本金(二)粵紙幣概換發中華銀行新紙幣(三)指定中華銀行爲兌換機關(四)廣紙用大洋兌換俾能與全國金融本位平衡交易(五)此外細碎施行則例則由財政司與中華銀行訂定至前之各項則須先送財政部核察云

〇香山航政之風潮 各屬均已開辦航政分局專管航業抽收牌費各事宜比月以來各船艇因此鼓動風潮者迭有所聞現在又有香山屬各船戶對於領牌納費不知何故甚爲憤激乃於十二日午候所有大小船艇及橫水渡忽然一律停駛全河之檣聲帆影爲之寂然是日適値沙岡墟期往來石岐人衆各入候無渡聲勢洶洶震動異常街上各商店恐鬧事端紛紛上舖其中有等匪徒爛崽從中乘機附和以冀藉端搶掠幸在該處商團縣署游擊隊帶字營兵士區署警察等一律派隊肩荷長槍分途梭巡力爲彈壓保護其水面則有兵輪長洲水巡艇等來往游弋以壯聲勢各水陸軍警足巡至是晚二更始行收隊隨由縣長立卽發出佈告各船戶始畧爲安靖該航政分局亦卽電稟來省請示辦理交通管理處接電當卽派員乘輪前往處理矣翌日有船戶數百人擁到省云分送都督交通司總商會暨航政因領牌扣船各船艇停擺交通梗斷商務受困恐釀巨禍請設法維持云云

〇李小松縱警殃民 高州來電(街咨)竊入民自擔警察原期共保治安殊信宜城第一區區長李小松昏庸溺職任三數不肖巡士迭次調戲婦女藉事索賄萬口沸騰怨聲載道本初八夕商子鳳林妻劉氏龍文妻黃氏送家姑李氏由北街豐和店往城東李勝臣家探親持火由城隍廟左邊小巷偕人靜遇巡士陳仲勝梁杰生將燈撲滅仲勝強抱劉氏杰生強抱黃氏實行强奸二氏大聲呼救左右鄰聞聲齊集仲勝脫逃遺落警棍可據二氏乃扭杰生當場解赴區署訴明時區長離職往郡次日返署乃因杰生係警察長外甥互相庇縱反架以毆警大題捕鳳林解專署所收押經法官黃德華驗明該警面上僅有傷痕認係通奸所致雖釋鳳林竟不治巡士謀告且強奸一案街鄰結確二婦堂供証確亦徇情不理街鄰觀者大動公憤經於十二日開會集議紳商學軍界到者千八百四十人當衆表決以縱警殃民官吏違法除各團體蓋印簽結另呈外理合先行電稟乞徹究維風紀順輿情眞候詳信宜歷介甫叩

〇信宜懷鄉被匪焚殺 信宜來電都督內務司長警察處報界公會均鑒東日凡盤匪雲集懷鄉金冠塘團長林潮率練全陸軍鄧連長督長賴標南等團攻一晝夜匪勢益張秋佐團洞鳴號揚威軍警畏避分途退回懷鄉東鎮潮率留不恤令日該匪圍攻橫石碑湖彼血戰一晝夜紛紛赴懷陸軍鄧連長請解圍不恤江日卯刻潮復遣子突圍求救不恤如故已刻堡被慘殺者老三十二命重傷三人擄去七人焚殺三十五戶全村生命盡爲荼毒懇飭營縣起擄嚴則以伸慘冤信宜林宥等泣叩刪

〇新官兒又勒拆商舖 雙門底拱北樓兩拱圈內外共有板舖攤位廿五間現該轄警察二區特行限令三日內一律自行遷徙拆回上蓋否則由區僱匠代拆

〇新官兒又勒抽木捐 陽春來電(衙咨)陽春官紳勒抽東安西山杉捐經前都督令行各司批准豁免本在陽春經過不得抽捐苛擾等批在案貪劣官紳一味頑抗本七月十二日杉排經過復敢大發警兵沿河放槍攔阻尤甚强盜勒捐行水自巡司以上至口埠沿河共攔大排十三條約木五萬餘枝該木銀二萬餘元大害商業衆情憤激恐釀巨禍乞速電飭陽春縣放排免抽合行公懇東安西山黃端械等叩

〇自由雖氣煞西裝客 東園自添設各種游戲運動園內東西花廳之前均安置遷(遷革邊下同)鞦架以便游人遣興惟此祇供男界之用故架旁書有佈告一則畧云諭尙女流莫打遷鞦若打遷鞦誤解自由等字樣適有自由雖式人購劵入園散步舉止若甚輕佻且不識之無遂上前將此架戲弄以爲習柔軟體操有西裝客笑其不守規則爲該自由雖竊聽亦以腐敗友暗誚之夫以不解自由爲腐敗宜乎自由雖之多於鄉也

〇無頭公案 十四早八時東關戲院前河面有男屍一具隨波逐流察其年貌約三十餘歲身穿黑布衫褲內穿笠衫赤足無襪兩手以草繩緊紮頭部有刀痕數處深均寸許後爲水警撈獲電請檢驗所塡屍格如上現水上區長以該屍慘死情形顯係被人謀斃惟是無頭公案偵察極難刻將該屍攝影呈送警廳通飭各區將兇密緝云

尙有廣東新聞刊精華錄

今日京省新聞刊附張版

香港新聞

〇是神是鬼抑是自投羅網 晉箕灣亞細亞公司附近有華人被困穴中壹事已誌昨報茲將當日情形畧述如下 初該處有樵者萬亞細亞公司附近夜深時忽聞有異聲疑是鬼哭疑是觸犯先靈乘走屋中虛驚壹晚是晚附近之人亦聞異聲壹夜寢不安席至翌日尙聞微聲惟尙不知是人是鬼後有兩人冒險往偵探後偵得山邊叠石間聲所由出惟尙不見人然斷時已知是人非鬼矣後有人往捕房報案謂被困叢石之下者乃一華人是從汕頭來者後覓得舌人至據被困者謂爲鬼所逐不歷再出等語惟該處如許其險審而斯人何故被困則不得而知後以食物與之被困者不食後由警察報與工務局初擬以繩縋之出惟被困者拒而不納後警察用電話通告中環捕房後遂派消防隊往巡警道及獄中醫官亦接踵繼至擬移叠石則叠石是相連者不特不能救反碍移石及赴救之人欲炸石則亦行險後有人牽之出爲被困者所拒牽其手則以足撐石使不能動後第八十八隊英兵携器具至亦不能救之是時中西人士之到場觀者不下數百人有一人初允落穴中一探繼又不允又一西人以手持其臍欲牽又爲所咬後以繩縛其手及兩足惟仍不能牽之因爲叠石所阻故也後警欲以藥水汁射之惟不特不能成功連汁射之針亦爲所毀也牽之亦不能出且其胸際爲石所壓比前尤爲危險如羝羊之觸藩矣後又再三細驗悉叠石斷不能去其一炸石亦然後約六點鐘時第八十八隊西兵乃離而去後命工務局工人鑿石而救之惟工務局人以畏鬼故不敢停留於是遂去至禮拜式晚半夜有工務局人往該處見有美國水手五人鑿石而救之初用小鐵錘後以小錘無用有一水手回輪取大錘而至乃鑿石焉幸被困者當時尙醒入事自語自言並能開聲六七寸旋於昨早四點鐘將其人救出然已被困約三十句鐘之久矣出險時其人尙醒惟不能立後即昇之往醫院後驗得其除小傷之外并無大碍已送往癲房矣至若人爲何入此穴則尙未確知云

〇輪船失竊 太古洋行日升輪船之買辦昨往捕房報案謂當該船停泊於香港時有人入其房內盜去衣服銀兩共値一百卅元云

〇脫離羅網 婦人陳彩寓廟街四十九號被控謂其拐留壹十八歲女子名簡奇者爲娼壹案昨經美道提訊有嘉殿拿律師爲被告辯護據簡奇供謂伊未來港之前一月始識被告事因被告往省城至伊屋內對伊謂港中業搖烟者入息甚好及勸伊來港就業伊遂與其契姊陳連偕同來港寓於被告屋內數日後被告仍未得搖烟之缺使伊等往造遂問其所以然而於日中復有婦人皆穿玉鈪執羮扇者到屋內形跡似是看伊與其契姊者遂問被告何尙未有烟捲被告云倘不能待可以回省伊與其契姊卽已立心於禮拜六日回省惟被告又謂禮拜六無船進省伊等遂又欲改於禮拜日回省被告乃對伊謂回省不如過埠聽錢之爲佳至該夕被告卽爲差人拿去等語後嘉殿拿律師謂女子之言并無証出被告是有拐留事官命將被告省釋官亦以女子之供詞不足以証明被告爲有罪卽下令將被告釋放

〇眞情畢露 黃保馬旺二人被入十八號英差控告謂其由俄國皇后輪船上盤去罐頭火食物甚多一案昨經美道提訊首被告不認有罪謂是第二被告命伊將該項物件托上岸者而該物之來歷則伊不得而知等語第二被告則認是伊命首被告托上岸者而各物則因是已敗壞以是拋棄之物故拾爲已有等語後官驗得罐中各物皆好者乃判各被告罰二十五元或入獄一月首被告則判令省釋

〇帶快槍往澳意欲何爲 十三號約正午十二點鐘有一苦力托粉絲一大包入平安碼頭而粉絲之外面是以麻包裹者有一人隨其後時適爲華探孔魚暨見以其包裹甚大情有可疑卽上前止住命將麻包解開查搜後卒搜得有十三响快槍二枝藏於粉絲之內卽將隨後之人拿獲解案昨經美道提訊被告供謂姓周名賢該包粉絲乃友人由公安海味店買得然後託伊帶往澳門者後因禮拜日無船往澳卽將之帶回而實不知其內有何物等語官乃命傳干諾道卅八號公安海味店之司櫃人譚珠上堂據供稱當日是被告到伊店中買粉絲後命伊使件送往干諾道中廿二號東生榮者等語後官拿以被告爲有罪罰二百元軍火充公

〇陸實田幾爲罪犯 陸實田被一百一十五號華差控告謂其有來歷不明衫長一件一案昨經美道提訊當官見之時卽笑而言曰此非余舊友乎何爲而至此(閧堂)陸實田卽以英語謂官曰該長衫是我者而差人竟謂我偸來的官乃命差人將長衫呈堂一看官見之曰本府亦認得此件長衫乃被告日中所穿者因被告一禮拜內至少亦來見我三次然後又問某領帮辦曰汝尙欲訊問別証人否某帮辦答曰否否吾今欲請官將案注消官然其請乃判將被告省釋被告出堂後卽手舞足蹈語人曰官府一見了我亦卽謂我是舊友立行釋放汝云派乎不孤聞者莫不捧腹大笑

〇碼頭修復 省港澳輪船公司在省堤靖遠街之碼頭去年被焚聞現已修復完竣於下禮拜一卽十八日可以照常灣泊

〇會銀糾轕 阮仁勝余明三李明控告方倫山討回銀式百元謂是彼已執之會數尾未交每份銀壹百元原告是未執會者戴飛臣律師主控高露雲律師辯護戴律師對官謂此案與前大所判被告不到堂之案無異原告是會中被告竟不交末次之會銀每份一百元共兩份如原得盡得損失應得銀二百元官之所以定者祇能按律而已後高律師答謂按律會中人不能控會中人會首乃担保一切者如在逃則會中人不能控會中人後高律師又引一八九二年止副臬司所定之案爲據 此案未完

〇叔度案仍未結 小呂宋記者叔度氏被控在小呂宋拐去一少年女子一案昨下午復經希道提訊由家律師畧臣氏主控布列頓律師爲被告辯護而夏理士律師則代美國皇家上堂聽審一切惟官尙未將案訊結

尙有香港新聞刊精華錄

今天各國新聞刊在附張

派數告白

啓者香港小呂宋源盛舊理營業有限公司爲收發事遵照香港壹八六五年至壹八八六年公司例則並壹九十三年七月二號臬憲示第四大訂於壹九十三年七月廿壹號起開派第四次攤欸仰該公司債主屆期携原單挨玉到德輔道中廿五號三樓公司寫字樓押債三收甚有壹千九百官委收數人劉伯聲

敬頌良醫

弟因往小欖適石岐渡被劫爲賊所傷困於海路灣幸得補失全數起回奈弟老年身弱步履艱難以致跌仆損傷胸部困痰勢極頻危幸岑君仲卿介紹電請中國醫學全科醫生劉君柱石到澳診視內服良藥外施靈丹不旬日而愈足見 先生起死回生之功也聊叙數言以誌不忘云爾

癸舊歷 六月初九 澳門羅俊甫拔露 六九

恭頌良醫

弟去歲得染鼻淵之症失於調理以致鼻流濁涕穢臭難堪腦際刺痛每於脊忘羣醫束手百藥無效幸得 劉君柱石南旋蒙 譚君偉如介紹延請調治內服良藥外搽靈丹不月餘而病若失足見先生學術之深也 先生不獨內科擅長且外科跌打花柳瘡科無不着手成效今弟感 先生之德無以爲報特登告白以伸鳴謝先生館在中環威靈頓街五十一號門牌

癸丑六月初九 一十 弟岑遜階披露

高可玲及盧士律師遷寫字樓告白

啓者弟向在皇后大道中第十號樓理大小案件事務現時遷往德輔道中第六號即廣東銀行右鄰弟壹間式樓此佈 高露玲律師謹白

西歷一千九百十三年 七月十四號 留斗

請試保心安

自飯 眞料 生髮香油

啓者小號創飯萬應保心安油經驗名馳皆知此油自出世以來時以敬送減價爲日到取俾知其藥油功用眞實今特加飯香亦知用生髮油隨送保心安油俾乃用生髮油香研保心安生髮油功效爲此生髮油本主人特心究還用正色生髮固髮藥料與別不同情深如水爽而不膩價廉物美眞衛生固髮之妙品也

每斤大毫收四毫五 大號每樽七毫五
二號每樽以上每送五毫五分庄 三號每樽三毫
四號每樽以上每送二毫三分庄 五號保心安每樽壹毫
小樽每樽半毫三仙 保心安油每樽壹毫

(總行)香港中環利源西街第三號近中環街市
(代理處)大鐘樓右近中環街市第四條街便是 保心安

電機驗眼 昇光洋行

目爲視官乃人生最要之機關稍有欠缺則起居動作殊多不便然原因複雜非藥石所能爲功缺陷所能彌補者然用眼鏡能補其所缺用之眼鏡者多發客之眼鏡是現成之本行用電機驗眼及用電機製造眼鏡而在行內所製造眼鏡者故合左右眼均皆配合圈亦配合面且鏡諸君如視來部點看留配有缺[illegible]所配之鏡俱保適用價值至廉由式具起 電話壹五壹五號 大鐘樓十六號昇光洋行

艾羅療肺生藥水

[illegible]

聲明告白

取者吳源興行生意向係吳理卿自己[illegible]因理卿業將所有生意[illegible]合經吳增祥管理所有生意來往[illegible]意當仍其舊增祥因公前往南洋[illegible]人有子燦任理如涵項單紙來往回於店內[illegible]祥二人中有一人簽名就可用至於店內事件仍歸理卿担任特此廣告 吳理卿[illegible]

癸丑歷七月九日

製仿桐雷功贊和緞

治病養生醫藥並重世上無醫則藥無以功世上無藥則醫無以神其術二者相須不或缺而仍以藥爲重藥石而失其眞[illegible]緞之神無以施其技焉本堂主人有鑒於此慨夫以僞藥殺人者不獨用藥者爲然而[illegible]者亦與焉用特重資聘得長於製藥之[illegible]數人又復於地道眞材廣爲羅致湯劑所需不具備故新張匝月羣譽翕然膽屬 諸公盼辱加抑亦敝堂工精料美價錢克已有以之本堂所有門售藥劑丸散及接辦各埠均蒙承各家推許遐邇聞知其藥料之精良製之得法明眼人一勝自知無庸贅述[illegible]便是 於中環德昆笠街門牌一十九號卽[illegible]

癸舊歷五月廿四 天生堂主人羅配泉謹啓

本醫生駐港 后大道中門牌壹百四號 廣生行二樓

馬少廷牙科

[illegible]醫生

唐拾義

本醫生多備各國儀器專門醫治奕咳哮喘咳嗽等症門診定價三元 九〇咳血水〇〇哮喘水〇每瓶壹元 東省城下九甫〇澳門草堆街俊德堂 中虹橋公安代售 舊歷四月念四日啓 九十

廣東佛省李眾勝堂稟准用雙雄件塔商標註冊廣告

啓者本堂始創萬應保濟丸等藥俱以雙雄件塔爲記久已馳名中外其功用之廣不勝枚舉而於痧嘔肚痛時疫毒核等症有起死回生之功尤爲奏效如神迄多假冒本堂名式以僞藥欺人魚目混珠爲害不淺經再加印電版內票爲記冉三登報無如無恥之徒猶復多方摹效茲特呈請　督屬化驗所立案批示驗明果無妨碍備特准咨請將　實業司立案再經呈明備案　實業司亦案批准咨請　本堂雙雄件塔商標已經稟准註冊今再登廣告須知本堂藥丸商標已經稟准驗明註冊別人不得冒效倘仍有假冒本堂名式以僞藥欺人本堂必查明究決不徇情但既以資本業可而不可爲豈可甘犯害人之罪以身試法也再本堂自始創以來素以濟世爲心取價格外克己每罇原價三分六厘今零沽暫收式分四厘如買壹員以上每罇照原價減收九折發售者小利濟爲懷雖當百物騰貴仍未照原價發售者亦希圖混銷其用藥之僞可想而知　諸君採買請認與本堂商標藥味庶不致悞此佈

（老舖）任佛山祖廟大街南向開張
（分棧）設在省城桨欄街北向開張
（暫寓）香港上環文咸街人和良珠店代理
餘外並無分枝別埠諸君注意小堂幸甚

癸曆五月廿七　本堂主人李兆基謹告　二九壹

粵路變通收股告白

敬啓者本公司迭據港滬股東來函以三期股欵開收以來未能暢旺或現因銀根緊短所致擬請將三期變通先收銀壹員以得股欵早集等因經於本月十四日由　董事局函請港滬九善堂總商會諸君暨發起先收壹員之港滬股東及省垣就近股東先生到本公司集議香港股東林君鎮琴上海股東譚君潤枝及在座各股東議決由七月壹號起至九月三十號止三期股銀通融辦理擬壹元與式元半兼收每股先交銀壹員者不得扣息未發正式股票息摺俟三期交納完全始行扣息換票如每股交足式員半者卽按原章發票派息以上兩辦法均聽由各股東之便業經在座各股東律贊成仰祈　踴躍交股俾促路工進行爲幸

癸陽歷七月四日　商辦廣東粵漢鐵路公司謹啓

香港馬玉山糖菓公司（啟張）廣告

大減價十五天（由陸月初壹至十五日止）

本公司自製各色洋糖西餅麵飽雪糕凍水樓上西菜及各國馳名食品無壹不備請君光顧請所玉臨

舖在大道中九十弍至九十六號壹連三間號

司理人馬玉山　協理人馮錫隆同啓

癸五月一日　廿一回

論說　大客

江西亂事乃有黃興耶

江西亂事。主持倡亂者李烈鈞。人多知之。而李烈鈞所以敢于倡亂。則以有慣于煽亂之人。以從中主使。主使爲誰。如某如某。亦固在人人意計中矣。奇哉昨電。制於亂軍敗北之下。李烈鈞逃命之時。乃竟有黃興大名。掩映于其間也。噫嘻。消息果真耶。抑探訪有誤耶。曾是以黃興之賢。乃甘爲第二次革命之戎首。且爲李烈鈞之副耶。吾初也疑之。吾繼也信之。初何以疑。疑乎以黃興而親爲亂黨。顯叛人民。僥倖上萬一。爲天下大僇。揆之情理。斷不謂然。繼何以信。信乎一敗卽走。爲黃興一生不易之行徑。河口敗而走。廣州敗而走。安知此次九江敗而走往下游者。非卽眞黃興歟。章太炎定其善走。記者卽以敗走之故。信爲黃興。非情理。亦情理也。走者果爲黃興耶。抑非黃興耶。是又宜拭目以觀其後。

然而黃興倘果親預亂事。是亦可惜之極矣。以中國今日。外潮方急。豈可鬩墻啟侮。重遇兄弟之干戈。今江西李烈鈞之所爲。是卽亡國之導線。而完全不以大局爲念者也。無論南北不敵。當車螳臂。自取滅亡。卽使節節制勝。省省響應。試問流若干紅血。費若干黃金。始能抗盡北軍之十餘師團。而後深入三海之中。以扼袁世凱之死命。爾時恐袁世凱之命未革。而新中國之命已絕矣。黃興黃興。何苦以禍亡者禍人衆禍黨而禍國耶。

或謂江西亂黨事。實由北軍逼變。黃雖屢敗之將。而究以軍事家自命者。因憤于北軍之目無南人。故決然佐李烈鈞。以思挫其威。而使之不敢正眼相覷。此爲亂黨原諒者之遁辭也。不知此說一攻自破。南軍不能調北。北軍不能調南。其何能統一國家之足云。況李烈鈞去職。胡漢民亦去職。陸軍部有調動軍隊全權。何以不遣一將帶一師入粵。獨江西則旣設有護軍使。復派李純率北軍。直入中堅。可知李烈鈞雖去。而江西釀亂之禍胎。尚未全去。不過北軍早到一日。卽亂事早發一日耳。觀于有北軍之兵臨城下。而亂黨舉事尚如此之速。況于全不過問。任其盤據佈置。一旦發洩。豈不禍將滔天耶　于敗時見黃興之走　可知未敗未走以前。黃興居于亂地亂黨之中。非一日矣。黃興謀亂。其又何說之辭。

或又謂觀李烈鈞檄文之佈告。專主討袁。討袁之旨。以爲違法。此等名目。行之專君主時代。猶有是非之可言。但今則明乃明共和民國也。袁之得爲總統。由參議院舉之。舉之而天下人公認之。有約法在。若其違法。有兩院在。可以彈劾之。去之。李烈鈞何人。黃興又何人。認民國耶。認議院耶。認約法耶。如果認之。則少安無躁。是非終有大白之時。總統豈有久據之日。乃計不出此。宣佈獨立。是明明爲第二次革命矣。是明明據地造反。顯叛民國矣。顯叛民國者。人人皆得而誅之。彼孰討袁違法之名目。是直水盡山窮。計不得逞。思以此藉口。而爲煽亂之媒。殊不知名不正則言不順。方欲加人以違法之罪。而自身已陷叛國之條矣。況事機旣發。全視勢力。勢力不敵。豈能優勝。吾思江西亂事。全不足以撓袁之分毫。而李烈鈞與黃興等自禍及禍其同黨。則必不能免。嗚呼。是亦不可以已乎。黃興于此次亂事。倘名字如電光石火。一瞥卽逝。聽者猶在疑信參半之間。以其昔日雖嘗敗走。然旋仆旋起。再接再厲。民國成立。尚不無微功可言。若必終謀破壞。是不惟自絕于人。終必自絕于天。而名譽亦永永掃地以盡矣。觀于黃興門黃興集之紀念。國民已取消之。可知黃興兩字。今非昔比矣。况又加以背叛民國。大逆不道之臭名乎。李烈鈞鼠輩不足惜。可憐哉黃興也。

本報特電

十六號下午一點鐘接上海特派員電

趙秉鈞辭去總理及內務總長之職其命令卽日發表以熊希齡繼總理之任已正式提交國會議決

海陸軍兩部質問駐京日使何故日艦泊湖口日使答該艦是往彼處游弋

袁總統令李烈鈞（褫）去中將兼上將銜飭令歐陽護軍使李鎮守使設法拿辦

同日下午四點鐘接上海第二次特電（已見昨日傳單）

亂黨改第八師名爲討袁軍

南京城火車因亂黨暫停南京城內外貼有討袁檄

連日中西訪員在上海往謁黃興均以病辭實秘密赴南京

九江九十兩團合攻李純軍

國民黨議員質問政府激變（滬）

中央議派薩鎮冰爲長江艦隊總司令

傳聞亂黨在東二省宣告獨立

某國勸升允聯結馬賊宣告獨立并議認贛爲交戰團

上海公會電歐陽武謂比軍駐（滬）爲江防計公不可誤會啟釁以禍全贛并祈轉告（贛）省會

同日下午六點鐘接上海第三次特電（已見第二次傳單）

比軍第二鎮千山百人由京漢車下湖比

上海某領事得電云九江比軍與匪軍之前（鋒）隊畧有衝突比軍取固守之勢匪軍則待援故緩攻湖口九江匪軍約四千人計九江第二旅四（此電碼疑誤）失第一旅廣豐混成聯隊九江一營中立

亂黨有機關砲廿四尊惟缺少子彈

河南白狼賊黨與江西亂黨聯合欲犯湖北

日本輪大冶丸經過九江被擊中數彈幸未傷人

馮國璋段祺瑞將往漢口督師剿（亂）黨

京中亂黨四布謠言人心不爲搖動地方甚屬安謐

程德全因亂事密電請兵爲亂黨偵知逼程宣布獨立程不允亂黨竟冒程德全之名出討袁告示并舉岑春煊爲匪軍大元帥

同日下午六點鐘接澳門特電

本日下午兩點澳門政府開投洋烟餉碼投票共十九條以周勝蕭元之票出價最高每年認餉壹百零伍萬六千六百六十九元

同日下午九點鐘接北京特派員電

九江情形京中人不以爲緊要料彼處（亂）事數日間可平

接湖北電稱於浙江會館搜獲軍械一大宗柏文蔚窟之檄計出八十餘萬

同日九點鐘第四次接上海特派員電

江西之事半因某國不守中立人心甚爲不平

滬甯鐵路火車照常通行

比京自聞某國助（滬）亂黨極爲駭異深慮戰禍延長但中央政府自信有（戡）定能力袁總統態度亦極沈毅不爲少動

參議院否決俄約

袁總統令李純歐陽武（剿）滅（叛黨）務擒元兇其（脅）從（悔禍）者免究

段芝貴來（滬）督師將弁回京報稱拾里堡之役確有退伍（日）弁加入（叛）軍

黎元洪電袁總統據李純報初八日李烈鈞借西洋員到（湖）口勸令九，兩旅長退出炮台（滬）軍遂佔取金雞嶺炮台（要）地十二日在十里（壘）挑戰（湖）口遂公然宣布獨（立）乞速派兵南下援助

甯軍欲佔津（浦）鐵路以阻淮比軍隊南下破比軍迎頭痛擊

上海英銀價格飛漲

上海謀（亂）匪（黨倡）於製造局駐紮比軍（勸）發不敢滬安靜

十六號一點鐘接報界公社電

國民黨聞程德全十四日電袁總統派兵南下十五日午八時軍隊暴動實佈獨立要塞央紹興司令兼戍鎮江要塞閩日不留消息上海謠傳八衛舉岑春煊爲討袁大元帥（傳）全爲內閣總理黃興爲陸軍總長張繼組織臨時國會

又諸傳九江督都府有兵保護程德全德圖被迫出示討袁滬甯火車開至鎮江止江甯城閉車停交通斷絕及電局均派兵擬守甯人紛紛逃避上海

津浦鐵路固鎮一段被拆浦口鐵路局員逃走江甯派兵往守

西報載黃興軍被北軍所敗李烈鈞黃興乘日艦遁至長江下游

十六號下午六點再接報社公電

天門軍變與湘叛軍合黎元洪已派兵痛剿

海軍部電九江利湖鷹湖鵬四艦出鄂進攻湖口海容海琛飛鷹南琛上駛接濟軍械

袁總統授張作霖勳二位

諸傳亂黨運動東三省張作霖宣告獨立奉劃

北京

日廷集議贛亂可否認爲交戰團體

歐陽武電內閣稱李烈鈞隨在湖口但兵未全變已派十九團進攻湖口現對抗者湖口爲九十兩團北軍爲十一二兩團及廿二團一營十二號十里舖沙河之戰係南北軍前隊衝突現北軍取守勢俟湯薌銘率海軍來協攻湯已抵漢口

內閣派段芝貴總司令十六號率兵南下

參衆兩院質問政府議設法息戰

宋案改期提訊

廣東新聞

黃興汪精衛蔡元培已赴南京與程德全謀（立）

聞湘已獨立

○林議員等之言誠可以代表粵民全體 [illegible] 議員林榮洛陳金興陳耀垣陳鴻銓對於胡前 [illegible] 督擅發革命運動出洋游學等費意見書云 [illegible] 督胡漢民當卸任之時擅發革命運動及酬 [illegible] 游學等費百餘萬人心念怨輿論譁然 [illegible] 黎又欲爲之辯護此誠爲私情而忘公理 [illegible] 夫司庫巨款是吾粵三千萬同胞之 [illegible] 漢民一人私有財產也既非私有財產 [illegible] 隨意取攜任情施與即使用途正當亦 [illegible] 議決而後可以執行未經議決而擅撥公 [illegible] 謂違法或謂革命運動費華僑旣經捐借 [illegible] 政府當償還於後然此實關國家大局即 [illegible] 其數亦當呈請中央議候核議分撥不能從在粵省取償況報章所載華僑函電多言從前捐欵祇盡國民義務不願收回則胡漢民擅取革命運動費百餘萬胡爲者（中畧）前者中央借償胡漢民以未經國會正式通過而相爲違法今不經省會議決而擅發鉅欵豈中央則當守法而胡漢民固可不守法耶且陳都督春文云查前都督衆民政長胡任內據李海寰呈稱還中國同盟會南方支部統籌部捐借各欵將各捐册呈繳前來等語夫旣曰捐欵則當不用償還（中畧）且外洋捐欵不盡李海寰元英經手設別人又將捐册呈繳討還何以應之至出洋游學費賠償華興公司損失費尤爲濫取公欵以自便私圖設任其予取予攜則公帑旣竭財政恐慌粵省危亡可立而待議員等以爲官吝陳都督請其將未撥之欵阻止發已撥之欵追其交還使全省之公欵不致飽個人之私囊庶庫欵可以維持而貪吏稍 [illegible] 其技是否有當謹候公決

○省會討論撥償還革命捐借欵案　昨日省會討論都督交議撥償還革命捐借欵 [illegible] 先由議員顏孝恂發言畧謂都督不將前 [illegible] 十萬交議追認乃以應否續撥交議實不 [illegible] 應將原案送回簡論謂此次特別會 [illegible] 決此問題而設者將原案送回則此會可以 [illegible] 開成將孟謂應將都督派會說明交議理由 [illegible] 行討論陳鴻銓謂應請都督代表宣佈交 [illegible] 由旋由代表數衍數句不得要領復討論 [illegible] 大抵言論約分三派　一謂本案以應否 [illegible] 交議不成理由應將原案送回　二謂本 [illegible] 容已包涵有追議前撥五十萬之意 [illegible] 回前欵付表決　三謂請都督及財政 [illegible] 會再行討論議長謂已原以請都督及財 [illegible] 蒞會再行討論付表決多數起立通過

○省會討論取消賠償興華公司損失案 [illegible] 日省會開議到會者一百零六人議至本 [illegible] 先由提案議員登台宣佈意見畧經討論 [illegible] 張俠明日都督財政司到會質問再議 [illegible] 張幷要求張樹棠出席者議長以否 [illegible] 消賠償如宋將該欵交該公司請即 [illegible] 請即追回付表決當時出席議員除 [illegible] 人不起立外其餘全體起立通過

○省議員當無負此五萬餘元 [illegible] 會現開特別會所有各項 [illegible] 千一百六十二元已否 [illegible]

○省會亦有補助 [illegible]